ESCOLA ESTADUAL DE EDUCAÇÃO PROFISSIONAL PROFESSORA MARIA DE JESUS RODRIGUES ALVES

OPERAÇÃO DEMOCRÁTICA

DOCUMENTAÇÃO DO PROJETO

PACUJÁ-CE

2026

SUMÁRIO

1. TERMO DE ABERTURA DO PROJETO **4**

2. IDENTIFICAÇÃO DO PROJETO **5**

3. CRONOGRAMA **5**

4. JUSTIFICATIVA **6**

5. OBJETIVO DO PROJETO **6**

6. RESPONSABILIDADES E PARTES INTERESSADAS **7**

7. Escopo **8**

7.1 Informações Gerais: **8**

7.2 Informações Específicas **8**

7.2.1. Requisitos Funcionais: 8

7.2.2. Requisitos Não Funcionais: 8

7.2.3 Regras de Jogo 8

7.3 Não Escopo **9**

7.4 Premissas: **9**

7.5 Restrições: **9**

7.7 Riscos Iniciais: **9**

7.8 Tempo Estimado: **10**

7.9 Controle de Qualidade **10**

7.10 Requisitos do Sistema **10**

7.10.1 Visão Geral: 10

7.10.2 Convenções: 10

7.10.3 Identificação dos Requisitos: 10

7.10.4 Prioridade dos Requisitos 11

7.10.5 Requisitos Funcionais: 11

7.10.6 Requisitos Não Funcionais: 12

8. HISTÓRIA **13**

9. GAMEPLAY **13**

10. PERSONAGENS **14**

11. CONTROLES **22**

12. CÂMERA **22**

13. UNIVERSO DO JOGO 24
14. CENÁRIOS 24
15. INTERFACE 26
16. CUTSCENES 27
17. ROTEIRO 28
18. FLUXOGRAMA 39
19. MÚSICA E SONS 40
20. REFERÊNCIAS E OBSERVAÇÕES 41

1. TERMO DE ABERTURA DO PROJETO

Nome do projeto: Operação Democrática

Equipe: Victor Manoel, Samuel Moura, Nicolly Alves, Heitor Tudes, Ana Érica, Yara Oliveira e Caike Aguiar

Versão: 1.0

Justificativa:

Desenvolver um jogo educativo e narrativo que ensine conceitos de democracia de forma interativa, utilizando mecânicas de escolha, consequências e minigames. O projeto surge da necessidade de criar uma ferramenta lúdica capaz de estimular o pensamento crítico e a consciência cidadã em jovens e adultos, especialmente em contextos onde o debate democrático é enfraquecido por narrativas autoritárias. Através de uma história ambientada em uma cidade fictícia inspirada no interior do Ceará, o jogo transforma o aprendizado em uma experiência imersiva e emocional.

Objetivo:

Criar um jogo que estimule o pensamento crítico, a consciência social e a compreensão prática dos valores democráticos, demonstrando que a democracia não é apenas um sistema político, mas uma prática cotidiana de diálogo, responsabilidade e participação cidadã.

Descrição do produto:

Um jogo estilo point-and-click adventure com elementos narrativos, ambientado na cidade fictícia de Usina Velha. O jogador assume o papel de Dante, um jovem sobrevivente que lidera a resistência contra um regime autoritário. A narrativa é dividida em cinco fases + missão final, com diálogos ramificados, minigames educativos e múltiplos desfechos baseados nas escolhas morais e políticas do jogador.

Requisitos:

Sistema Operacional: Windows 10 ou superior

Processador: Intel Core i3 ou equivalente

Memória RAM: 4 GB

Placa de vídeo: Integrada (Intel HD Graphics ou similar)

Armazenamento: 1 GB de espaço livre

2. IDENTIFICAÇÃO DO PROJETO

Projeto: Operação Democrática

Área: Desenvolvimento de jogos / Educação

Plataforma: PC

Engine: Godot 4.6+

Linguagem: GDScript

3. CRONOGRAMA

Fase	Descrição	Data
1º	Planejamento e ideia	05/02
2º	Roteiro	12/02
3º	Início da documentação do jogo	12/03
4º	Briefing	19/03
5º	Desenvolvimento do jogo	20/03
6º	Entrega da documentação do jogo	01/04
7º	Teaser, diário do bordo e 1 fase	07/05
8º	Jogo completo	11/06

4. JUSTIFICATIVA

O jogo Operação Democrática surge da percepção de que o ensino tradicional de cidadania e democracia muitas vezes se limita a aulas teóricas, gerando baixo engajamento. Por meio de uma narrativa imersiva inspirada em realidades latino-americanas e no interior do Ceará, o projeto transforma conceitos abstratos (direitos, deveres, liberdade de expressão, pensamento crítico, participação popular) em experiências práticas e emocionais.

O jogador não apenas “aprende” democracia: ele a pratica ao tomar decisões que impactam diretamente a confiança da população, o risco de repressão e o desfecho da resistência. Dessa forma, o jogo cumpre um papel social relevante, promovendo reflexão sobre autoritarismo, manipulação da informação e o poder da ação coletiva.

5. OBJETIVO DO PROJETO

O objetivo geral do projeto é desenvolver um jogo educativo funcional que:

1. Crie uma experiência narrativa imersiva e emocionalmente envolvente;
2. Estimule o pensamento crítico e a análise de informações manipuladas;
3. Ensine de forma prática conceitos democráticos (direitos e deveres do cidadão, liberdade de expressão, educação crítica, mobilização popular e debate argumentativo);
4. Desenvolva um produto jogável, estável e acessível que possa ser utilizado em salas de aula ou como ferramenta de conscientização;
5. Demonstre a importância das escolhas individuais no contexto coletivo.

6. RESPONSABILIDADES E PARTES INTERESSADAS

Equipe de Desenvolvimento:

Líder / Programador – Victor Manoel

Responsável pela coordenação geral do projeto, organização da equipe e desenvolvimento da lógica principal do jogo.

Vice-líder / Programador – Samuel Moura

Responsável por auxiliar na programação, desenvolvimento das mecânicas do jogo e suporte técnico durante o projeto.

Roteiristas – Nicolly Alves e Heitor Tudes

Responsáveis pela criação da história, desenvolvimento dos diálogos, construção dos personagens e narrativa do jogo.

Design – Caike Aguiar e Ana Érica

Responsáveis pela identidade visual do jogo, criação de pixel arts, interface e elementos gráficos.

Efeitos Sonoros – Yara Oliveira

Responsável pela criação e seleção dos efeitos sonoros e ambientação sonora do jogo.

Professor / Orientador - Maykson Mourão Magalhães Camelo

Responsável por orientar, acompanhar e avaliar o desenvolvimento do projeto.

7. ESCOPO

7.1 INFORMAÇÕES GERAIS:

O jogo será desenvolvido como uma experiência narrativa interativa no estilo point-and-click adventure, com foco em decisões morais e consequências. Ambientado na cidade fictícia de Usina Velha (inspirada no interior do Ceará), o jogador vive a jornada de Dante na luta contra um regime autoritário, reconstruindo o senso de participação cidadã.

7.2 INFORMAÇÕES ESPECÍFICAS

7.2.1. Requisitos Funcionais:

Sistema de diálogos interativos com múltiplas opções e consequências;

Sistema de escolhas morais e políticas que alteram o rumo da história;

Sistema de fases/capítulos conectados (5 fases + missão final);

Minigames educativos (identificação de direitos/deveres, decifração de mensagens, análise de materiais didáticos, debate final);

Interação com objetos do cenário (point-and-click);

Sistema de inventário simples;

Múltiplos finais baseados no desempenho do jogador.

7.2.2. Requisitos Não Funcionais:

Interface simples, intuitiva e acessível;

Boa performance (sem travamentos em máquinas de baixo custo);

Jogabilidade fluida e responsiva;

Compatibilidade total com PC Windows;

Estilo visual pixelado semi-realista consistente;

Trilha sonora e efeitos sonoros imersivos.

7.2.3 Regras de Jogo:

O jogador deve tomar decisões para avançar na narrativa;

As escolhas afetam diretamente a confiança da população, o nível de exposição ao regime e o desfecho final;

O jogador pode ganhar ou perder apoio popular;

Algumas decisões aumentam o risco de repressão ou facilitam o recrutamento de aliados;

A vitória final depende da coerência ética e da argumentação democrática.

7.3 NÃO ESCOPO:

Modo multiplayer;

Sistema online ou multiplayer cooperativo;

Loja dentro do jogo ou microtransações;

Suporte a controle de videogame (prioridade mouse/teclado);

Versão mobile (foco inicial em PC).

7.4 PREMISSAS:

O jogador possui leitura básica;

O jogo será totalmente offline;

O jogador interage exclusivamente via mouse (point-and-click);

A equipe possui acesso à engine Godot 4.6+.

7.5 RESTRIÇÕES:

Tempo limitado para desenvolvimento (aproximadamente 4 meses);

Equipe pequena (7 integrantes);

Recursos financeiros e de hardware limitados;

Dependência de criatividade e trabalho em equipe.

7.7 RISCOS INICIAIS:

Bugs no sistema de escolhas e consequências;

Falta de tempo para polimento final;

Complexidade excessiva na ramificação de diálogos;

Dificuldade na criação de arte pixelada consistente;

Desalinhamento entre os aspectos educativos e a diversão do jogo

7.8 TEMPO ESTIMADO:

4 a 5 meses

7.9 CONTROLE DE QUALIDADE:

Testes contínuos de jogabilidade;

Correção de bugs e balanceamento de dificuldades;

Verificação de todas as ramificações de escolhas e finais;

Testes com usuários (jogadores e professores) para validação educacional;

Revisão cruzada entre programadores e roteiristas.

7.10 REQUISITOS DO SISTEMA:

7.10.1 Visão Geral:

O sistema consiste em um jogo interativo baseado em escolhas narrativas e mecânicas educativas. O núcleo do jogo é o sistema de point-and-click combinado com minigames que reforçam valores democráticos, garantindo que o entretenimento e o aprendizado caminhem juntos.

7.10.2 Convenções:

RF = Requisito Funcional

NF = Requisito Não Funcional

7.10.3 Identificação dos Requisitos:

Os requisitos serão numerados de forma sequencial:

Requisitos Funcionais → RF001, RF002, RF003…

Requisitos Não Funcionais → NF001, NF002, NF003…

7.10.4 Prioridade dos Requisitos:

Essencial → Obrigatório para o funcionamento mínimo do jogo.

Importante → Fortemente recomendado para a qualidade da experiência.

Desejável → Melhorias que podem ser implementadas se houver tempo disponível.

7.10.5 Requisitos Funcionais:

Código	Descrição	Prioridade	Detalhamento
RF001	Sistema de diálogo interativo	Essencial	Permite ao jogador conversar com NPCs (Velho, Peixeiro, Atena, Luís, Ditador etc.) com retratos, legendas e múltiplas opções de resposta.
RF002	Sistema de escolhas morais e políticas	Essencial	As decisões do jogador alteram a confiança popular, o risco de repressão e o desfecho final da história.
RF003	Sistema de fases/capítulos	Essencial	Organiza o progresso em 5 fases + missão final, com carregamento progressivo e salvamento automático.
RF004	Minigames educativos	Essencial	Desafios práticos (identificar direitos/deveres, decifrar mensagens, analisar materiais escolares, debate final) que ensinam democracia.
RF005	Sistema de salvamento e carregamento	Essencial	Permite salvar o progresso automaticamente ao final de cada fase e carregar de qualquer ponto.

RF006	Sistema de inventário	Importante	Gerencia itens coletados (livro, fragmentos, chaves, documentos) usados em puzzles e interações.
RF007	Sistema de feedback visual e sonoro	Importante	Exibe consequências das escolhas (ícones de confiança, efeitos sonoros de tensão ou vitória).

7.10.6 Requisitos Não Funcionais:

Código	Descrição	Prioridade	Detalhamento
NF001	Usabilidade	Essencial	O jogo deve ser fácil de entender mesmo para jogadores iniciantes. Interface limpa, tutoriais intuitivos e controles simples (mouse point-and-click).
NF002	Desempenho	Essencial	Deve rodar de forma fluida em máquinas de baixo custo, sem travamentos ou quedas de FPS.
NF003	Segurança de dados	Importante	Proteção dos saves do jogador contra perda ou corrupção.
NF004	Portabilidade	Desejável	Preparação do código para futura adaptação para Web ou outras plataformas.
NF005	Acessibilidade	Importante	Suporte a legendas completas, alto contraste, tamanho de fonte ajustável e opções de velocidade de texto.
NF006	Consistência visual	Essencial	Estilo pixelado semi-realista uniforme em todos os cenários, personagens e interfaces.

8. HISTÓRIA

O jogo se passa na cidade fictícia de Usina Velha, um local dominado por um regime autoritário que controla a população por meio do medo e da manipulação.

O protagonista, Dante, é um jovem que vive escondido em uma antiga usina abandonada, que serve como base da resistência. Ao longo da história, ele começa a questionar o sistema após presenciar injustiças e descobre que seus pais estavam envolvidos na luta contra o governo.

Durante sua jornada, Dante luta para reacender a chama da justiça, da liberdade e da democracia no coração dos cidadãos de Usina Velha, buscando unir o povo para, juntos, derrubarem o regime autoritário.

9. GAMEPLAY

O jogo é um Point-and-click adventure com elementos narrativos, escolhas morais e minigames educativos. O jogador explora cenários, conversa com NPCs, coleta pistas e resolve puzzles que ensinam conceitos de democracia de forma prática.

Desafios principais:

1. Identificar direitos e deveres adulterados pelo regime (Fase 1).
2. Decifrar mensagens criptografadas (Fase 2).
3. Detectar manipulação em materiais didáticos (Fase 3).
4. Planejar mobilização popular (Fase 4).
5. Vencer um debate ideológico contra o ditador (Missão Final).

Progressão: Cada fase aumenta a complexidade das escolhas e o nível de exposição ao governo. As decisões afetam a confiança dos aliados, o apoio popular e o desfecho final.

Sistema de recompensas:

1. Aliados recrutados (aumentam opções de diálogo e estratégias).
2. Fragmentos de conhecimento democrático (desbloqueiam novos diálogos e minigames).
3. “Nível de Consciência Coletiva” (medidor invisível que influencia o final).

Condição de vitória: Reconstruir o senso de participação cidadã e vencer o ditador no debate final com argumentos fundamentados. Condição de derrota: Perda total de

confiança popular ou escolha final incoerente com os valores democráticos (game over narrativo).

O gameplay está diretamente ligado à história: o jogador só avança na narrativa ao provar que compreende os valores que defende.

10. PERSONAGENS

Dante (protagonista jogável)

Idade: 22 anos

Aparência: Jovem de estatura média, corpo magro e atlético de quem vive se escondendo e carregando peso. Cabelos castanhos médios, bagunçados e caindo levemente sobre os olhos. Olhos verdes penetrantes e expressivos. Usa uma camisa preta de manga longa por baixo de um colete marrom, calça jeans escura com cinto largo, bandana xadrez azul e cinza no pescoço e uma enorme mochila verde militar com saco de dormir enrolado no topo. No pulso esquerdo carrega um relógio azul simples. Sua expressão é quase sempre séria e determinada, com um ar de quem carrega o peso do mundo nas costas.

Backstory: Filho único do ex-prefeito de Usina Velha, que foi assassinado junto com a esposa pelo regime atual. Dante tinha apenas 8 anos quando os pais "desapareceram". Foi escondido por uma tia distante e cresceu acreditando que eles haviam abandonado a cidade por covardia. Vive há quatro anos escondido na antiga usina industrial abandonada — o primeiro núcleo da resistência. Não sabe quase nada sobre o verdadeiro legado dos pais até o Velho aparecer e começar a revelar a verdade.

Personalidade: Calado, observador e extremamente cauteloso. Carrega um peso enorme de dúvida sobre sua própria identidade ("será que sou filho de heróis ou de covardes?"). No início do jogo é cético e prefere ficar invisível, mas conforme avança nas fases vai se tornando mais corajoso, assertivo e capaz de inspirar outras pessoas. Tem momentos de raiva contida e de vulnerabilidade emocional, especialmente quando o Ditador revela detalhes sobre a morte dos pais.

Papel no jogo: Protagonista jogável. O jogador controla todas as ações dele: explora cenários, toma decisões morais, resolve minigames e lidera a resistência. Todas as escolhas do jogador moldam a personalidade de Dante ao longo da história (ele pode terminar como um líder inspirador, um revolucionário radical ou alguém que desiste no final).

Habilidades / Quirks:

Exploração e análise: Excelente em notar detalhes pequenos no ambiente (cliques de investigação).

Diálogo estratégico: Pode escolher entre respostas cautelosas, honestas, agressivas ou diplomáticas — cada escolha altera o nível de confiança dos NPCs.

Crescimento: Ao longo do jogo ele aprende mecânicas novas (decifrar códigos, liderar mobilizações, manter a calma em debates).

Quirks:

Tem o hábito nervoso de passar a mão no cabelo quando está ansioso.

Coleciona pequenos objetos “inúteis” (pedaços de ferro da usina, fotos antigas) que representam sua busca por identidade.

Fala pouco, mas quando fala é direto e sincero — isso tanto conquista aliados quanto irrita quem espera discursos inflamados.

(SPRITES ATÉ O MOMENTO)

Velho (Elias Mendonça, conhecido como “Seu Elias”)

Idade: 67 anos

Aparência: Homem magro e encurvado, pele morena marcada pelo sol do sertão, cabelos brancos ralos e barba mal feita. Usa um chapéu de palha surrado, camisa xadrez desbotada e calça de brim. Seus olhos são penetrantes, como se sempre estivessem guardando segredos.

Backstory: Antigo professor de história e amigo de infância dos pais de Dante. Foi um dos poucos que sobreviveu à “Noite dos Desaparecidos”, quando o regime eliminou opositores. Escondeu-se por anos na periferia de Usina Velha, fingindo ser apenas um velho excêntrico.

Personalidade: Sábio, cauteloso e enigmático. Fala em frases curtas e poéticas, quase nunca revela tudo de uma vez. Tem um senso de humor seco e sarcástico, mas demonstra um carinho paternal por Dante.

Papel no jogo: Mentor inicial e “voz da consciência”. É quem dá o primeiro empurrão para Dante recuperar o livro e questionar o regime. Aparece em cutscenes e diálogos chave para dar conselhos e revelar partes do passado dos pais de Dante.

Habilidades / Quirks: Conhece todos os cantos escondidos da cidade; consegue prever movimentos do regime. Tem o hábito de ajustar a cortina e olhar para a rua antes de falar qualquer coisa importante.

(SPRITES ATÉ O MOMENTO)

Atena

Idade: 24 anos

Aparência: Jovem de pele clara, cabelos pretos lisos presos em um rabo de cavalo alto e firme. Olhos azul-escuros com olhar intenso e sobrancelhas naturalmente franzidas, transmitindo seriedade. Usa uma jaqueta jeans cropped com botões dourados por cima de uma blusa branca básica, calça jeans combinando e um colar com pingente de pedra turquesa. Sua expressão é quase sempre séria e determinada.

Backstory: Cresceu na Usina Velha após perder os pais em uma repressão. Aprendeu sozinha a mexer com eletrônicos e rádios antigos. É a primeira pessoa que Dante encontrou quando se escondeu na usina.

Personalidade: Analítica, direta e impaciente com hesitação. Tem um forte senso de justiça e não tem medo de confrontar Dante quando acha que ele está sendo cauteloso demais.

Papel no jogo: Companheira principal e “cérebro” do grupo. Ajuda em minigames de decifração, investigação da escola e diálogos estratégicos. Suas opiniões influenciam diretamente as escolhas do jogador.

Habilidades / Quirks: Especialista em eletrônica e criptografia. Tem o hábito de morder o lábio inferior quando está concentrada resolvendo um problema técnico.

(SPRITES ATÉ O MOMENTO)

Luís

Idade: 23 anos

Aparência: Jovem forte e de pele morena clara, cabelo curto preto, barba rala e uma cicatriz pequena acima da sobrancelha esquerda (lembrança de brincadeiras de criança). Usa camisa regata preta, colete de ferramentas e boné virado para trás.

Backstory: Amigo de infância de Dante desde os tempos de escola. Cresceu na mesma rua que ele e presenciou o desaparecimento dos pais de Dante. Depois que o regime tomou o poder, Luís perdeu o emprego na usina e entrou na resistência. Foi ele quem ajudou Dante a se esconder na usina abandonada quatro anos atrás.

Personalidade: Leal, impulsivo e protetor. Tem um senso de humor sarcástico típico do interior e sempre tenta aliviar a tensão do grupo com piadas, mas fica sério quando o assunto é a segurança de Dante.

Papel no jogo: Companheiro de ação e "braço direito" emocional. Ajuda em distrações físicas, carregamento de itens e diálogos que exigem força de persuasão junto aos moradores. Por ser amigo de infância, tem diálogos mais pessoais e cheios de referências ao passado dos dois.

Habilidades / Quirks: Bom em criar distrações e lidar com situações físicas. Tem medo de altura, o que gera momentos cômicos durante a exploração.

Peixeiro (Manuel "Seu Mané" dos Santos)

Idade: 58 anos

Aparência: Homem negro de pele escura e envelhecida pelo sol, com cabelos brancos curtos e crespos. Expressão séria e intimidante, sobrancelhas grossas e olhar penetrante. Usa camisa branca de manga longa por baixo de um avental branco de pescador sujo com manchas de sangue visíveis. Segura com firmeza uma faca grande e afiada, com a lâmina também manchada de sangue. Veste calça jeans escura com cinto simples. Sua postura é forte e imponente.

Backstory: Antigo pescador da Vila do Açude Seco. Sobreviveu a uma das maiores repressões do regime na vila. Guarda o livro antigo de Direitos e Deveres do Cidadão escondido em sua casa como forma de preservar a verdade e a memória dos que foram silenciados. O sangue no avental vem do peixe que ele limpa diariamente, mas ele não se importa em usar a aparência assustadora para afastar estranhos.

Personalidade: Gruff, direto e extremamente desconfiado no primeiro contato. Tem um senso de humor negro e seco. Quando ganha confiança, torna-se extremamente leal e protetor.

Papel no jogo: NPC chave da 1ª Fase. É quem guarda o livro que Dante procura. Sua aparência forte e a faca na mão criam tensão imediata quando o grupo chega à sua casa. Pode se tornar aliado nas fases seguintes dependendo das escolhas do jogador.

Habilidades / Quirks: Mestre em limpar e afiar facas. Tem o hábito de limpar a lâmina da faca lentamente enquanto conversa, o que deixa Dante e o grupo um pouco nervosos. Conhece todos os caminhos escondidos da Vila do Açude Seco.

(SPRITES ATÉ O MOMENTO)

Ditador (Coronel Antônio “Tonho” Castelo)

Idade: 55 anos

Aparência: Homem alto e imponente, pele clara com marcas de idade e uma cicatriz visível no rosto. Cabelos pretos longos e ondulados, parcialmente cobertos por um chapéu fedora cinza-escuro. Usa uniforme militar cinza com detalhes pretos, camisa branca, gravata preta e um longo sobretudo vermelho vibrante por cima. Carrega um relógio prateado no pulso esquerdo e uma tira de couro atravessada no peito. Sua expressão é fria, calculista e intimidadora.

Backstory: Ex-militar que tomou o poder após um “golpe preventivo”. Foi o responsável direto pela morte dos pais de Dante, mas justifica todas as suas ações como “necessárias para manter a ordem”.

Personalidade: Extremamente carismático, eloquente e manipulador. Usa retórica populista e trata o povo como “filhos que precisam de um pai forte”.

Papel no jogo: Antagonista final. Não há combate físico — o confronto é um debate dinâmico (missão final) onde o jogador deve rebater seus argumentos com evidências e princípios democráticos coletados ao longo do jogo.

Habilidades / Quirks: Mestre em distorcer fatos e usar informações pessoais contra o oponente. Tem o hábito de ajustar o sobretudo e a tira de couro enquanto fala, gesto que transmite superioridade e controle.

(SPRITES ATÉ O MOMENTO)

11. CONTROLES

Controles principais (mouse ou toque):

- **Clique esquerdo** →
  - Avançar o texto do diálogo (clicar para deixar o diálogo mais rápido)
  - Selecionar opções de escolha durante os diálogos
  - Interagir com objetos, personagens e elementos do cenário
  - Realizar todas as ações nos minigames (selecionar respostas, arrastar itens, clicar em padrões, etc.)

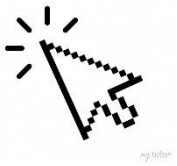

- **Tecla ESC** → Abrir o Menu / Pausa (salvar, carregar, opções e sair)

Não há uso de clique direito, teclas adicionais ou controles complexos. Todo o progresso do jogo, desde a exploração até as escolhas morais e os minigames, é feito exclusivamente com o **clique esquerdo do mouse** (ou toque na tela).

Durante os diálogos, o jogador pode clicar repetidamente para acelerar o texto ou escolher imediatamente as opções de resposta, tornando a experiência fluida e dinâmica.

12. CÂMERA

O jogo utiliza uma **câmera fixa em estilo visual novel com elementos point-and-click**.

1. Todas as cenas são **telas estáticas** (o cenário inteiro é mostrado de uma vez, sem rolagem ou movimento de câmera).
2. O jogador **não controla o movimento de Dante** pelo cenário. Dante permanece em uma posição fixa na tela (geralmente no centro ou em um canto).
3. O avanço na história e a interação acontecem exclusivamente por **cliques**.

(IMAGENS ILUSTRATIVAS)

13. UNIVERSO DO JOGO

A cidade fictícia de Usina Velha possui atmosfera semi-realista pixelada, inspirada no interior do Ceará (cores quentes, arquitetura antiga misturada com industrial abandonado).

Ambientes principais:

1. Usina Velha (base da resistência)
2. Vila do Açude Seco
3. Rádio abandonada
4. Escola da cidade
5. Praça do Palácio
6. Interior do Palácio Central

Cada ambiente transmite emoção crescente: do isolamento inicial à esperança coletiva e tensão final. Música: trilha sonora brasileira com elementos de forró e música de resistência (piano melancólico nas primeiras fases, crescendo para orquestral épico no final).

14. CENÁRIOS

(CENÁRIOS ATÉ O MOMENTO)

15. INTERFACE

HUD minimalista (estilo pixelado semi-realista):

- ❖ Medidor de “Confiança Popular” (visível só em momentos chave).

Telas principais:

- Menu Inicial (Tela de Título) A tela inicial é inspirada no estilo limpo e cinematográfico de *Firewatch*.
    - Fundo: Grande arte pixelada semi-realista da Usina Velha abandonada, com a torre industrial principal em destaque sobre um céu azul dramático e nuvens ao fundo (similar à torre de vigia do Firewatch). A cena transmite solidão, resistência e esperança ao mesmo tempo.
    - Título do jogo: “OPERAÇÃO DEMOCRÁTICA” aparece em letras grandes, brancas e com leve efeito de sombra, posicionado no lado direito da tela (exatamente como o logo do Firewatch).
    - Menu de opções: Lista vertical alinhada à direita, com os seguintes itens em ordem:
        - CONTINUE
        - NEW GAME
        - LOAD GAME
        - SETTINGS
        - CREDITS
        - QUIT
    - O menu tem um design limpo, com leve destaque (hover) quando o cursor passa sobre as opções.
    - Pequenos detalhes ambientados: uma bandeira vermelha pequena tremulando na torre da usina e partículas sutis de poeira ou fumaça industrial ao fundo, reforçando a atmosfera do jogo.

1. Tela de Pause Menu simples e escuro com opções: Salvar, Carregar, Configurações, Voltar ao Jogo e Sair.
2. Diálogos Caixa de texto central (estilo visual novel) com retratos dos personagens no lado esquerdo ou direito, dependendo de quem está falando. O texto avança com clique esquerdo.

3. **Minigames Ocupam a tela inteira (tela cheia) com zoom suave nos elementos interativos (documentos, transmissões criptografadas, comparação de páginas etc.).**

(IMAGEM ILUSTRATIVA)

16. CUTSCENES

O jogo usa **cutscenes em estilo narrativo** (imagens estáticas + texto + legendas):

1. Diálogo inicial com o Velho
2. Descoberta do livro
3. Interceptação da transmissão
4. Mobilização na Praça
5. Confronto final no Palácio (cutscene interativa com escolhas rápidas)

Método: animações 2D simples no Godot + transições de fade.

17. ROTEIRO

Operação Democrática - Roteiro

Cena 1 - A manifestação

Cenário: Rua principal. Tumulto, manifestantes

Dante está vivendo mais um dia na cidade de Usina Velha — um dia aparentemente normal.

Porém, ao longe, ele ouve um grande barulho: sons de pessoas brigando, gritos, vaias e

cânticos contra o regime.

Movido por seu espírito de investigação, aventura e determinação, Dante decide averiguar os

fatos e entender o que está acontecendo naquele momento.Ao chegar ao local, ele se depara

com uma das manifestantes: uma jovem de cabelos escuros, olhos castanhos e baixa estatura,

mas com uma enorme vontade de revolução.

Dante se aproxima e pergunta:

- ”Errr... O que tá acontecendo, moça?”

A protestante responde:

- ”Não tá vendo, guri? Estamos manifestando a favor da nossa liberdade, democracia e

pela queda deste governo "fuleiro"”

Enquanto a conversa entre os dois se desenrola, uma silhueta começa a surgir logo atrás da

protestante — um homem de aproximadamente 1,80m de altura.

Dante tenta avisá-la do perigo que está por vir, porém é interrompido antes de conseguir

terminar sua fala.

A silhueta se revela: é um militar do regime autoritário, enviado para conter a manifestação e

prender o máximo de pessoas possível.

O militar grita para espantá-los:

- ”E VOCÊS AÍ, SAIAM DAQUI ANTES QUE EU LEVE OS DOIS PARA O

XILINDRÓ”.

Tanto Dante quanto a protestante se assustam. No entanto, para a surpresa de todos, ela não

recua. Com firmeza, encara o militar e responde:

- ”SÓ SAIO DAQUI MORTA OU PRESA, NÃO VOU ME RENDER AS ORDENS

DE UM SOLDADO DE MEIA TIGELA”.

O soldado ri da atitude da protestante e, com determinação, a prende.

Mesmo assim, ela não baixa a cabeça. Antes de ser levada, diz a Dante que ele não deve

deixar de lutar pela democracia. Pede que ele lute pelo futuro, foque no presente e não

esqueça o passado daqueles que fizeram a cidade de Usina Velha digna.

Diante de tudo aquilo, Dante se vê tomado pela dúvida.

De repente, ele escuta uma voz — velha, falha e com um sotaque marcante de um nordestino.

A voz chama:

“Dante, venha aqui”.

Confuso e com medo, a adrenalina de Dante dispara. Por um instante, ele pensa: seria o fim?

Teria sido descoberto pelo seu maior inimigo?

Porém, quando a figura se aproxima, revela-se a imagem de um senhor de aproximadamente

67 a 70 anos.

Ele diz que precisa conversar com Dante, mas que não poderia ter essa conversa no local onde

os dois estavam, pois seria muita exposição e perigo para a vida de ambos.

Então, o velho convida Dante para uma prosa em sua residência.

Dante reluta por um instante, desconfiado, mas logo responde com firmeza:

“Eu irei, mas se algo ficar estranho demais você irá se arrepender”

O velho sorri e comenta que Dante se parece muito com seu supostamente falecido pai.

Ao ouvir aquilo, Dante se vê em um beco sem saída: com medo de ir, mas profundamente

instigado pela busca de respostas para aquilo que sempre foi sua maior dúvida desde a

infância.

Sem dizer mais nada, os dois seguem rumo à residência do velho.

Cena 2 - Memórias e Verdade

Casa simples. Porta fechada com cuidado.

Dante ainda está inquieto.

O velho lança uma frase para cortar o clima de tensão:

“Pode entrar, meu fi. A casa é simples mas é cheia de amor”.

Dante adentra na casa com muita desconfiança e medo, enquanto um pensamento martela em

sua mente: “Como esse velho me conhece? Como ele sabe que eu sou filho do ex prefeito da

cidade?”

Já no interior da casa, o velho começa a conversar com Dante. Ele diz que apoia a ideia de

revolução que Dante forma com seus amigos, mas que, para explicar tudo, precisará de um

favor: o resgate do livro de direitos e deveres civis, que se encontra na Vila do Açude Seco —

um local que antes era o segundo ponto comercial da cidade, mas que, por conta das

explorações desenfreadas do regime, tornou-se escasso.

Dante se vê frustrado. Ele acreditava que, naquele instante, finalmente conheceria sua própria

história, enfrentaria seus demônios internos e encontraria uma nova motivação para seguir em

frente.

Com raiva contida e ainda tomado pela dúvida, Dante aceita a proposta do velho anônimo.

Cena 3 - Juntando os parceiros

Dante sai da casa do velho triste, um pouco confuso, mas ao mesmo tempo motivado pelo

desafio que lhe foi lançado.

Sem perder tempo, ele segue direto para a antiga usina da cidade. É por causa dela que a

cidade recebe o nome de Usina Velha, já que foi o ponto de partida da economia local. Porém,

após um suposto acidente com um dos reatores, o local foi fechado. Anos depois, um líder

surgiu com a promessa de reconstruir a usina e devolver às famílias sua maior fonte de renda.

Dante adentra na usina com passos cautelosos, olhando constantemente para os lados, com

medo de estar sendo espionado.

Ao chegar, ele encontra seus dois amigos de infância: Luis e Atena.

Dante explica a eles tudo o que ocorreu — desde o tumulto na rua, o encontro com o velho,

até a missão que agora estava sob sua responsabilidade.

Sem hesitar, os dois concordam em ajudá-lo. Afinal, jamais deixariam um amigo de infância

correndo o risco de ser preso — ou pior, morto.

Com isso, Dante e seus parceiros partem juntos rumo à Vila.

Cena 4 - Vila do Açude Seco

Casas simples. Olhares desconfiados.

Uma senhora os observa.

Senhora:

— Vocês não parecem daqui.

Dante:

— Procuramos um peixeiro que mora perto da fábrica abandonada.

A senhora hesita.

Senhora:

— Ele vive isolado. Mas cuidado.

O grupo caminha em direção à fábrica.

Pensamento de Dante:

"Se o livro ainda existir, talvez exista uma faísca de esperança."

Luís encontra pegadas.

Luis:

— Alguém mora por aqui.

Eles seguem até a casa.

Dante respira fundo antes de bater na porta.

Pensamento:

"Agora não é só sobre mim. É sobre provar que sabemos o que estamos defendendo."

A porta se abre.

Peixeiro:

— O que querem?

Interação

Dante diz a verdade ao peixeiro ou Dante resolve mentir para o peixeiro

[Início do minigame]

1 FASE

Escolha: Dante diz a verdade

Dante:

—O senhor sabe quem eu sou?

Peixeiro:

—Você me parece familiar... espera... você é o Dante, filho do ex-prefeito da Usina Velha,

não é?

Dante:

—Sou eu mesmo. O senhor pode me ajudar?

Peixeiro:

—Claro, entrem.

Ação: O peixeiro abre a porta e o grupo entra na casa.

Peixeiro:

—Só peço uma coisa... me ajudem a procurar. Eu escondi esse livro há tanto tempo que já

nem lembro onde deixei.

Ação: Dante e sua equipe começam a procurar pela casa.

Interação

Escolha:

- Quarto
- Porão

Escolha: Quarto

Ação: Dante entra no quarto. O ambiente é simples, com móveis antigos e poeira acumulada.

No canto, há um baú velho.

Ação: Ao tentar abrir, percebe que está trancado.

Interação

Escolha:

- Procurar a chave
- Quebrar o baú

Escolha: Procurar chave

Ação: Dante sai do quarto e encontra Atena.

Dante:

—Atena, encontrou alguma coisa?

Atena:

—Nada muito útil... mas achei essas chaves. Resolvi guardar, vai que servem pra alguma

coisa.

Dante:

—Perfeito. Acho que elas são exatamente o que eu preciso. Encontrei um baú trancado no

quarto.

Escolha:

- Chave verde
- Chave dourada

Escolha: Chave verde

Ação: Dante tenta usar a chave verde. A chave entra, mas não gira completamente. Ele força

e acaba machucando a mão.

Atena:

—Ei, calma! Você vai acabar se ferindo mais. Usa esse suprimento aqui... deixa que eu tento

com a outra chave.

Resultado: Vai para a cena da chave dourada.

Escolha: Chave dourada

Ação: A fechadura gira com facilidade. O baú se abre.

Ação: Dentro, Atena encontra o livro e alguns objetos antigos. Ela entrega o livro para Dante

e guarda o restante.

Dante:

—Senhor... é esse o livro?

Peixeiro:

—É ele mesmo. O tempo não perdoou, mas ainda tem muito valor.

Dante:

—Obrigado. Mesmo assim, ele vai ser essencial pra gente.

Resultado: Cena encerrada na casa do peixeiro.

Escolha: Quebrar o baú

Ação: Dante pega um martelo da mochila e decide quebrar o baú.

Ação: Com alguns golpes, a madeira cede e o baú se despedaça. Dentro, ele encontra o livro.

Dante:

—Senhor... é esse o livro?

Peixeiro:

—É ele mesmo. Só está desgastado pelo tempo.

Dante:

—Isso não importa. Ele ainda vai ser muito útil.

Resultado: Cena encerrada na casa do peixeiro.

Escolha: Porão

Ação: Dante desce ao porão. O ambiente é escuro e instável.

Ação: Ao caminhar, pisa em uma tábua falsa. O chão cede, e ele cai em um buraco.

Dante (gritando):

—ALGUÉM ME AJUDA!

Ação: Atena corre até o local.

Atena:

—Sério mesmo que você achou que teria algo aqui embaixo? Ainda bem que eu trouxe

suprimentos...

Ação: Ela ajuda Dante a sair e faz os curativos.

Resultado: Dante permanece ferido.

Atena:

—Vai pro quarto. Acho que você vai ter mais sorte por lá.

Resultado: Retorna para a cena do quarto.

Escolha: Dante mente para o peixeiro

Dante:

—A gente tá procurando o pai dela... — (aponta para Atena)

Ação: Atena pensa: “Pra que ele foi inventar isso agora?”

Peixeiro:

—E por que vocês vieram justamente até mim?

Atena:

—Fala logo a verdade... ele parece confiável.

Dante:

—Tá certo... o senhor tem um livro chamado “Direitos e Deveres Civis”? Eu sou filho do

ex-prefeito da cidade.

Peixeiro:

—Agora sim faz sentido... eu sabia que te conhecia de algum lugar. Esse livro tá aqui em

casa, mas não lembro onde guardei.

Ação: O peixeiro convida o grupo a entrar.

Escolha:

- Quarto
- Porão

Momento-chave: Após encontrar o livro

Cenário: Esconderijo na Vila do Açude Seco.

Ação: Dante coloca o livro sobre a mesa. Poeira se espalha no ar.

Ação: As páginas estão amareladas e frágeis. Algumas têm símbolos estranhos e anotações.

Luis:

—Tem coisa faltando aqui... várias páginas.

Atena:

—Eu também percebi. Alguém mexeu nisso.

Dante:

—Eu preciso falar com o velho. Foi ele que me mandou atrás desse livro... talvez saiba o que

tá acontecendo.

Ação: Dante sai do esconderijo.

Caminho pela cidade

Ação: A cidade está estranhamente silenciosa. Dois guardas conversam sob a luz fraca de um

poste.

Escolha

- Passar discretamente
- Escutar escondido

Escolha: Passar discretamente

Ação: Dante tenta passar sem chamar atenção.

Guarda 1:

—O comandante foi claro: depois do toque de silêncio, ninguém na rua.

Guarda 2:

—E quem desobedecer, já sabe...

Ação: Um dos guardas olha para Dante.

Guarda 1:

—Ei, você!

Dante:

—Tô só voltando pra casa.

Guarda 2:

—Depois do toque? Acho que não. Documentos. Agora.

Ação: Dante hesita... e corre.

Guarda 1:

—PARA AGORA!

Guarda 2:

—Pega ele!

Ação: Após uma fuga intensa, Dante despista os guardas.

Ação: Ele chega na casa do velho, ofegante.

Dante:

—Senhor... sou eu... o Dante... preciso falar com você sobre o livro.

Senhor:

—O que aconteceu com você?

Dante:

—Guardas... estavam atrás de mim.

Senhor:

—Entra, rápido.

Ação: Dentro da casa.

Senhor:

—Você não devia ter corrido. Isso só chama mais atenção.

Dante:

—A gente encontrou o livro... mas tem um problema.

Senhor:

—Que problema?

Dante:

—Faltam páginas.

Senhor:

—Eu já esperava por isso.

Dante:

—Como assim? O senhor sabe de alguma coisa?

Senhor:

—Esse livro nunca foi só sobre deveres... ele guarda verdades que muita gente prefere

esquecer.

Dante:

—Que tipo de verdades?

Escolha: Escutar escondido

Guarda 1:

—A transmissão vai ser hoje à noite.

Guarda 2:

—Na rádio antiga?

Guarda 1:

—Ordem direta do Palácio Central.

Ação: Dante pensa em avisar o grupo.

Guarda 2:

—E a Vila da Caldeira?

Guarda 1:

—Vai ser o primeiro teste. Vão trabalhar até não aguentar mais.

Ação: Dante percebe que a situação é mais grave do que imaginava.

18. FLUXOGRAMA

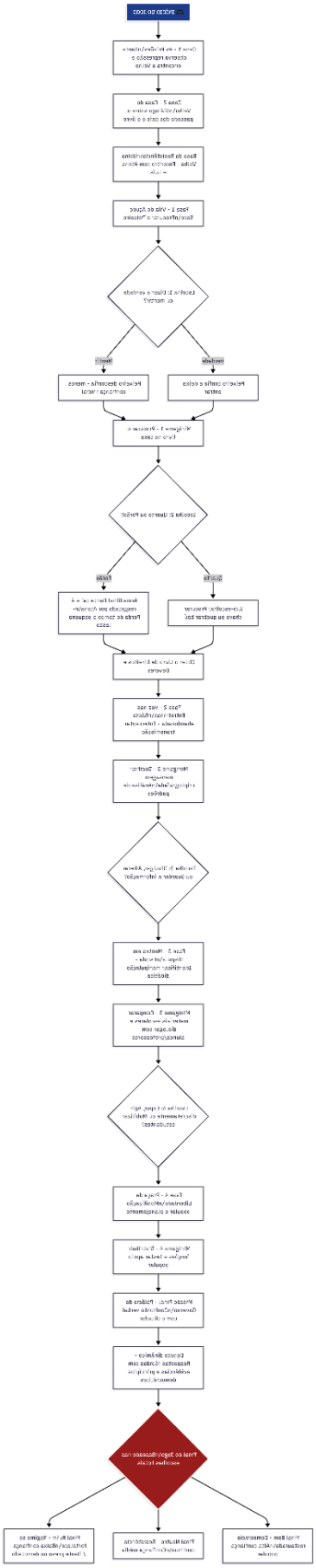

Se não conseguir ver: https://mermaid.ai/d/e8313034-e35a-487a-9d67-cbc64be2fdb2

19. MÚSICA E SONS

O áudio do jogo foi pensado para reforçar a atmosfera narrativa e emocional de forma sutil. A trilha sonora será composta principalmente por músicas instrumentais calmas, com leves elementos de suspense nos momentos necessários, sem exageros.

Estilo geral da trilha sonora:

1. **Base:** Músicas instrumentais calmas, com uso de piano suave, sintetizadores leves e sons ambientes discretos.
2. **Momentos de exploração:** A trilha se mantém tranquila e contínua, criando um ambiente reflexivo e imersivo.
3. **Quando a tensão aumenta:** São adicionados elementos sutis de suspense, como sons mais graves e notas prolongadas, sem mudanças bruscas.
4. **Quando o jogador toma decisões importantes:** A música se adapta levemente, podendo ficar um pouco mais intensa ou mais leve, dependendo da situação.
5. **Quando o jogador está em risco ou sendo observado:** A trilha ganha um leve tom de tensão, com pequenas variações no ritmo e na sonoridade, mantendo o equilíbrio e evitando exagero

20. REFERÊNCIAS E OBSERVAÇÕES

15.1 Referências Principais:

Estilo Visual e Mecânicas (Point-and-Click + Visual Novel):

1. *Kathy Rain* (2016) – Referência principal de interface, atmosfera pixelada semi-realista e tom narrativo investigativo.
2. *Whispers of a Machine* (2019) – Inspiração para o sistema de diálogos ramificados e integração de minigames com a narrativa.
3. *Tales of the Neon Sea* (2019) – Referência de estilo visual pixelado semi-realista e ambientação com forte identidade cultural.
4. *Disco Elysium* (2019) – Principal referência para diálogos profundos, escolhas morais com consequências reais e construção de personalidade do protagonista através das decisões.

Narrativa e Lore:

1. *Far Cry 6* (2021) – Principal referência de enredo. A figura do ditador carismático (Antón Castillo) e a ambientação em uma nação latino-americana fictícia serviram de base para a construção do regime autoritário e da resistência popular.
2. *Papers, Please* (2013) – Referência de mecânicas de escolhas morais com impacto emocional e político.
3. *1984* – George Orwell – Influência temática sobre controle da informação, manipulação da educação e vigilância.